

# TRANSIÇÃO DE GOVERNO – RELATÓRIOS SETORIAIS

Universidade do Estado de Minas Gerais (UEMG)



Novembro de 2018

## **SUMÁRIO**

**INFORMAÇÕES INSTITUCIONAIS**

**COMPETÊNCIAS**

**LEGISLAÇÃO**

**ORGANOGRAMA**

**CARGOS E CARREIRAS**

**METAS E AÇÕES DE ACOMPANHAMENTO INTENSIVO**

**PROGRAMAS E AÇÕES RELEVANTES**

**COLEGIADOS E GRUPOS**

**AVANÇOS NOS MARCOS INSTITUCIONAIS E REGULATÓRIOS**

**AGENDA DOS PRIMEIROS 100 DIAS DE 2019**

**DESAFIOS E OPORTUNIDADES**

## INFORMAÇÕES INSTITUCIONAIS

### Competências

Planejar, dirigir, executar, controlar e avaliar as ações setoriais a cargo do Estado que visem à promoção de atividades de ensino superior, pesquisa e extensão, observadas as políticas formuladas pela SEDECTES.

### Legislação

[Lei nº 22.257, de 27 de julho de 2016](#) (art. 63)

[Decreto nº 45.873, de 30 de dezembro de 2011](#)

ORGANOGRAMA

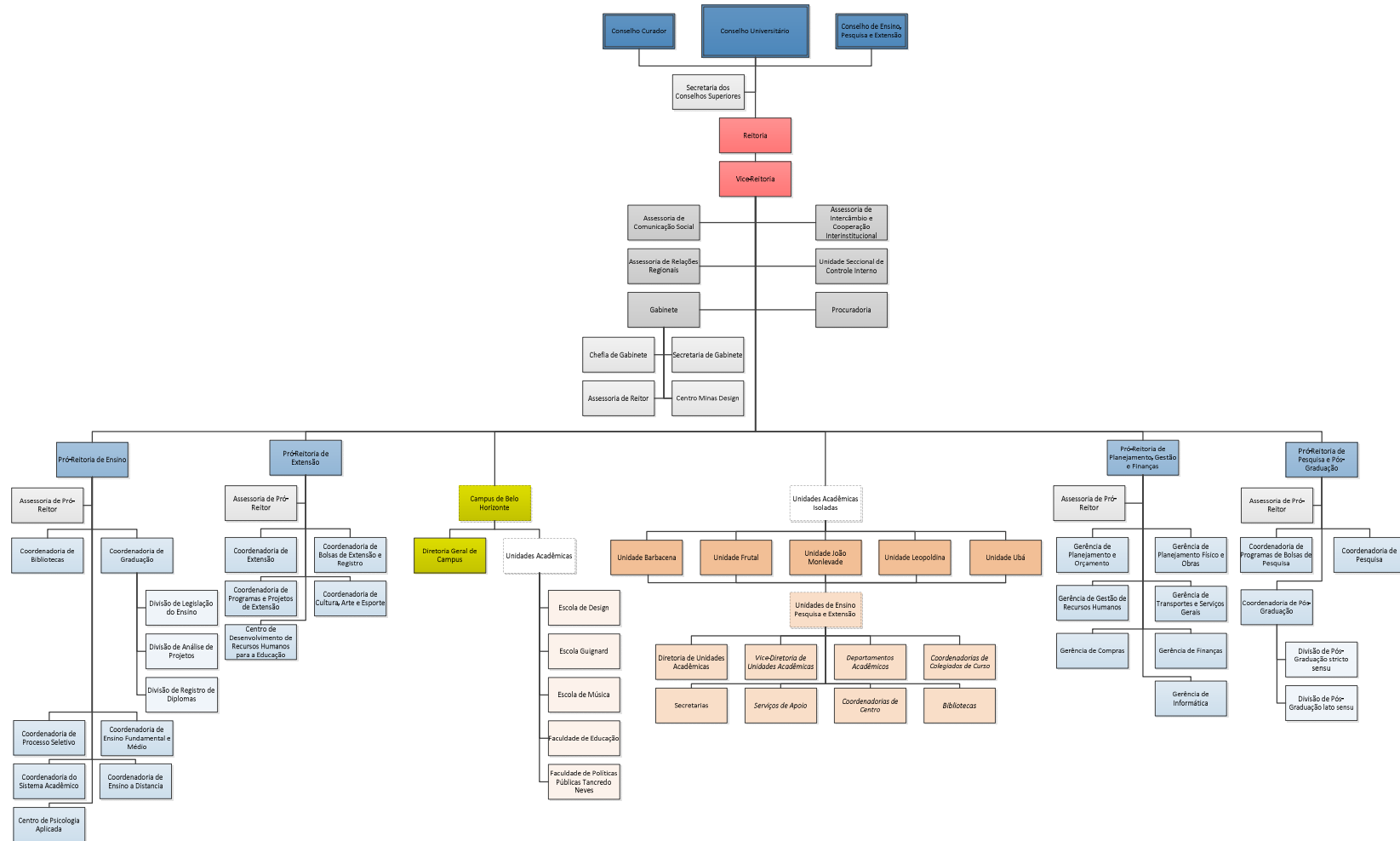

CARGOS E CARREIRAS

**Quantidade de Cargos da UEMG x Situação funcional (Fonte: SISAP- Dados funcionais de outubro de 2018)**

Cod Orçamento Dotação	Sigla da Instituição	Nome da Instituição	Ativo						Inativo	Total
			Efetivo	Contrato	Designado	Ex-efetivados	Recrutamento Ampla	Total Ativo		
2351	UEMG	UNIVERSIDADE DO ESTADO DE MINAS GERAIS	710	367	1.105	1	125	2308	304	2.612

**Quantidade de Cargos da UEMG por Carreira x Situação funcional (Fonte: SISAP- Dados funcionais de outubro de 2018)**

Cod Orçamento Dotação	Instituição Dotação Sigla	Instituição Dotação	Sigla Carreira	Nome Carreira	Contrato	Designado	Efetivo	Ex-efetivado	Recrutamento Ampla	Total Ativo	Inativo	Total Geral
2351	UEMG	UNIVERSIDADE DO ESTADO DE MINAS GERAIS	ATB	ASSISTENTE TECNICO DE EDUCACAO BASICA	-	-	1	-	-	1	-	1
2351	UEMG	UNIVERSIDADE DO ESTADO DE MINAS GERAIS	Carreiras não enquadradas	Carreiras não enquadradas	-	-	-	-	-	0	3	3
2351	UEMG	UNIVERSIDADE DO ESTADO DE MINAS GERAIS	Rec. Ampla	Rec. Ampla	-	-	-	-	125	125	-	125
2351	UEMG	UNIVERSIDADE DO ESTADO DE MINAS GERAIS	PES	PROFESSOR DE EDUCACAO SUPERIOR	-	1.105	588	1	-	1.694	214	1.908
2351	UEMG	UNIVERSIDADE DO ESTADO DE MINAS GERAIS	AGOV	AGENTE GOVERNAMENTAL	-	-	1	-	-	1	-	1
2351	UEMG	UNIVERSIDADE DO ESTADO DE MINAS GERAIS	GGOV	GESTOR GOVERNAMENTAL	-	-	1	-	-	1	-	1
2351	UEMG	UNIVERSIDADE DO ESTADO DE MINAS GERAIS	ASGPD	ASSISTENTE DE GESTAO E POLITICAS PUBLICAS EM DESEN	-	-	2	-	-	2	-	2
2351	UEMG	UNIVERSIDADE DO ESTADO DE MINAS GERAIS	EPPGG	ESPEC.EM POLITICAS PUBLICAS E GESTAO GOVERNAMENTAL	-	-	4	-	-	4	-	4
2351	UEMG	UNIVERSIDADE DO ESTADO DE MINAS GERAIS	ANGPD	ANAL. DE GESTAO E POL.PUB. EM DESENVOLVIMENTO	-	-	2	-	-	2	-	2
2351	UEMG	UNIVERSIDADE DO ESTADO DE MINAS GERAIS	TUNIV	CONTRATO ADMINISTRATIVO TECNICO UNIVERSITARIO	113	-	-	-	-	113	-	113
2351	UEMG	UNIVERSIDADE DO ESTADO DE MINAS GERAIS	TUNIV	TECNICO UNIVERSITARIO	-	-	68	-	-	68	29	97
2351	UEMG	UNIVERSIDADE DO ESTADO DE MINAS GERAIS	ANU	ANALISTA UNIVERSITARIO	-	-	37	-	-	37	46	83
2351	UEMG	UNIVERSIDADE DO ESTADO DE MINAS GERAIS	ANU	CONTRATO ANALISTA UNIVERSITARIO LEI 18185 2009	254	-	-	-	-	254	-	254
2351	UEMG	UNIVERSIDADE DO ESTADO DE MINAS GERAIS	AUNIV	AUXILIAR ADMINISTRATIVO UNIVERSITARIO	-	-	4	-	-	4	12	16
2351	UEMG	UNIVERSIDADE DO ESTADO DE MINAS GERAIS	TDR	TECNICO DE DESENVOLVIMENTO RURAL	-	-	1	-	-	1	-	1
2351	UEMG	UNIVERSIDADE DO ESTADO DE MINAS GERAIS	AUDI	AUDITOR INTERNO	-	-	1	-	-	1	-	1

**Relatório de Cargos Comissionados, Funções e GTE (Existentes, Providos e Vagos) da UEMG**

Cod Orçamento Dotação	Sigla Dotação atual	Instituição Dotação atual	Cargo / Função/Grat.	Existentes	Total de Providos	Provido por Servidor Efetivo	Providos por Recrutamento Amplo	Providos por Designados	Vagos
2351	UEMG	UNIVERSIDADE DO ESTADO DE MINAS GERAIS	DAD/DAI	192	183	59	124	0	9
2351	UEMG	UNIVERSIDADE DO ESTADO DE MINAS GERAIS	FGD/FGI	17	15	15	0	0	2
2351	UEMG	UNIVERSIDADE DO ESTADO DE MINAS GERAIS	GTE	53	47	-	-	0	6
2351	UEMG	UNIVERSIDADE DO ESTADO DE MINAS GERAIS	Autoridades	6	6	5	1	0	0
2351	UEMG	UNIVERSIDADE DO ESTADO DE MINAS GERAIS	Cargos Específicos	0	0	0	0	0	0
2351	UEMG	UNIVERSIDADE DO ESTADO DE MINAS GERAIS	Funções Específicas	0	0	0	0	0	0

## METAS E AÇÕES DE ACOMPANHAMENTO INTENSIVO

**Meta: 302 - Adaptar e reformar o prédio do IPSEMG para instalação da Escola de Design da UEMG****Eixo(s) Estratégico(s): Desenvolvimento Produtivo, Científico e Tecnológico****Ação: 758 - Adaptação e reforma do prédio do IPSEMG para instalação da Escola de Design da UEMG****Status:**

Em andamento

**ÓRGÃO RESPONSÁVEL**

Universidade do Estado de Minas Gerais - UEMG

**ÓRGÃO(S) CORRESPONSÁVEL(IS)**

Departamento de Edificações e Estradas de Rodagem do Estado de Minas Gerais - DEER/MG

**DESCRIÇÃO**

A ação destina-se à reforma e restauração da antiga sede do IPSEMG para instalação da Escola de Design da UEMG. A recuperação física do prédio e adaptação funcional para abrigar as instalações da Escola respeitarão o projeto original do edifício, uma vez que o imóvel é tombado pelo Patrimônio Histórico.

O planejamento da obra foi feito em três etapas, sendo a primeira referente à entrega da área destinada ao Museu da Moda no pavimento térreo; a segunda etapa atinente às demolições e remoções gerais; e a terceira etapa referente ao restante da execução da obra.

**TIPO DE AÇÃO**

Cronograma

**MARCO FINAL:** Escola de Design estruturada e em funcionamento**CONCLUSÃO/TENDÊNCIA DE CONCLUSÃO:** 15/09/2019**EXECUÇÃO ORÇAMENTÁRIA**

<b>Orçamentário</b>	<b>2015</b>	<b>2016</b>	<b>2017</b>	<b>2018</b>	<b>Acumulado</b>
Executado	R\$ 2.664.043,48	R\$ 5.043.129,57	R\$ 5.528.077,71	R\$ 18.576.187	R\$ 31.811.438,64

**Obs:** Valores declaratórios, não vinculados diretamente à dotações orçamentárias e integrados aos sistemas de execução orçamentária/financeira.

PROGRAMAS E AÇÕES RELEVANTES

UNIVERSIDADE DO ESTADO DE MINAS GERAIS – UEMG

• Autarquia criada pelo Ato das Disposições Constitucionais Transitórias da Constituição Mineira de 1989 (art. 81) e estrutura universitária (Lei 11.539/1994).

- 05 Unidades em Belo Horizonte | 15 Unidades no interior.
- 115 cursos presenciais ofertados | (Medicina, Engenharias, Agronomia, Direito, Licenciaturas, etc).



Programa de Graduação

Até 2014, a UEMG ofertava 32 cursos de graduação presenciais e dois cursos de graduação a distância, estes últimos oferecidos por meio do Convênio nº 78.2376/2013, firmado com a Universidade Aberta do Brasil (UAB). A oferta de cursos presenciais foi ampliada com a incorporação das atividades de ensino, pesquisa e extensão das fundações educacionais de ensino superior associadas à UEMG, por meio da Lei nº 20.807, de 26 de julho de 2013, que foi efetivada gradativamente durante o ano de 2014, com a publicação de decretos que regulamentaram o processo de absorção das fundações. O quadro abaixo mostra a evolução do número de cursos e vagas ofertados nos processos seletivos de ingresso.

Cursos e vagas de Graduação ofertados pela UEMG entre 2014 e 2018

Ano	Cursos Ofertados	Vagas Ofertadas
2014	34	1.975
2015	88	6.025
2016	109	6.520
2017	115	6.350
2018	115	6.185

Fonte: elaborado pela equipe da Universidade do Estado de Minas Gerais.



**CAMPUS DE BELO HORIZONTE: 15 CURSOS**

**ESCOLA DE DESIGN: 4 CURSOS**

Artes Visuais – *Licenciatura*  
Design de Ambientes – *Bacharelado*  
Design de Produto – *Bacharelado*  
Design Gráfico – *Bacharelado*

**ESCOLA DE MÚSICA: 3 CURSOS**

Música – Educação Escolar Musical – *Licenciatura*  
Música – Instrumento e Canto – *Bacharelado*  
Música – Instrumento e Canto – *Licenciatura*

**ESCOLA GUIGNARD: 2 CURSOS**

Artes Plásticas – *Bacharelado*  
Artes Plásticas – *Licenciatura*

**FACULDADE DE EDUCAÇÃO: 2 CURSOS**

Pedagogia – *Licenciatura*  
Pedagogia – *Licenciatura a distância*

**FACULDADE DE POLÍTICAS PÚBLICAS: 4 CURSOS**

Administração Pública – *Bacharelado a distância*  
Tecnologia em Gestão de Recursos Humanos  
Tecnologia em Gestão Pública  
Tecnologia em Processos Gerenciais

**CAMPI REGIONAIS: 102 CURSOS**

**ABAETÉ: 3 CURSOS**

Administração – *Bacharelado*  
Ciências Contábeis – *Bacharelado*  
Serviço Social – *Bacharelado*

**BARBACENA: 2 CURSOS**

Ciências Sociais – *Licenciatura*  
Pedagogia – *Licenciatura*

**CAMPANHA: 3 CURSOS**

História – *Licenciatura*  
Pedagogia – *Licenciatura*  
Tecnologia em Processos Gerenciais

**CARANGOLA: 10 CURSOS**

Administração – *Bacharelado*  
Ciências Biológicas – *Licenciatura*  
Geografia – *Licenciatura*  
História – *Licenciatura*  
Letras – Português e Inglês – *Licenciatura*  
Matemática – *Licenciatura*  
Pedagogia – *Licenciatura*  
Serviço Social – *Bacharelado*  
Sistemas de Informação – *Bacharelado*  
Turismo – *Bacharelado*

**CLÁUDIO: 4 CURSOS**

Administração – *Bacharelado*  
Ciências Contábeis – *Bacharelado*  
Pedagogia – *Licenciatura*  
Serviço Social – *Bacharelado*

**DIAMANTINA: 1 CURSO**

Direito – *Bacharelado*

**DIVINÓPOLIS: 17 CURSOS**

Ciências Biológicas – *Licenciatura*  
Comunicação Social – Publicidade e Propaganda – *Bacharelado*  
Educação Física – *Bacharelado*  
Educação Física – *Licenciatura*  
Enfermagem – *Bacharelado*  
Engenharia Civil – *Bacharelado*  
Engenharia da Computação – *Bacharelado*  
Engenharia de Produção – *Bacharelado*  
Fisioterapia – *Bacharelado*  
História – *Licenciatura*  
Jornalismo – *Bacharelado*  
Letras – Português e Inglês – *Licenciatura*  
Matemática – *Licenciatura*  
Pedagogia – *Licenciatura*  
Psicologia – *Bacharelado*  
Química – *Licenciatura*  
Serviço Social – *Bacharelado*

**FRUTAL: 8 CURSOS**

Administração – *Bacharelado*  
Comunicação Social – Publicidade e Propaganda – *Bacharelado*  
Direito – *Bacharelado*  
Geografia – *Licenciatura*  
Jornalismo – *Bacharelado*  
Sistemas de Informação – *Bacharelado*  
Tecnologia em Alimentos  
Tecnologia em Produção Sucroalcooleira

**IBIRITÉ: 5 CURSOS**

Ciências Biológicas – *Licenciatura*  
Educação Física – *Licenciatura*  
Letras – Português e Inglês – *Licenciatura*  
Matemática – *Licenciatura*  
Pedagogia – *Licenciatura*

**ITUIUTABA: 13 CURSOS**

Agronomia – *Bacharelado*  
Ciências Biológicas – *Licenciatura*  
Direito – *Bacharelado*  
Educação Física – *Licenciatura*  
Engenharia da Computação – *Bacharelado*  
Engenharia Elétrica – *Bacharelado*  
Pedagogia – *Licenciatura*  
Psicologia – *Bacharelado*  
Química – *Licenciatura*  
Sistemas de Informação – *Bacharelado*  
Tecnologia em Agronegócio  
Tecnologia em Gestão Ambiental  
Tecnologia em Produção Sucroalcooleira

**JOÃO MONLEVADE: 4 CURSOS**

Engenharia Ambiental – *Bacharelado*  
Engenharia Civil – *Bacharelado*  
Engenharia de Minas – *Bacharelado*  
Engenharia Metalúrgica – *Bacharelado*

**LEOPOLDINA: 1 CURSO**

Pedagogia – *Licenciatura*

**PASSOS: 27 CURSOS**

Administração – *Bacharelado*  
Agronomia – *Bacharelado*  
Biomedicina – *Bacharelado*  
Ciências Biológicas – *Bacharelado*  
Ciências Biológicas – *Licenciatura*  
Ciências Contábeis – *Bacharelado*  
Comunicação Social – Publicidade e Propaganda – *Bacharelado*  
Design de Moda – *Bacharelado*  
Direito – *Bacharelado*  
Educação Física – *Bacharelado*  
Educação Física – *Licenciatura*  
Enfermagem – *Bacharelado*  
Engenharia Ambiental – *Bacharelado*  
Engenharia Civil – *Bacharelado*  
Engenharia de Produção – *Bacharelado*  
Física – *Licenciatura*  
História – *Licenciatura*  
Jornalismo – *Bacharelado*  
Letras – Português – *Licenciatura*  
Matemática – *Licenciatura*  
Medicina – *Bacharelado*  
Nutrição – *Bacharelado*  
Pedagogia – *Licenciatura*  
Serviço Social – *Bacharelado*  
Sistemas de Informação – *Bacharelado*  
Tecnologia em Estética e Cosmética  
Tecnologia em Gestão Comercial

**POÇOS DE CALDAS: 1 CURSO**

Pedagogia – *Licenciatura*

**UBÁ: 3 CURSOS**

Ciências Biológicas – *Licenciatura*  
Design – *Bacharelado*  
Química – *Licenciatura*

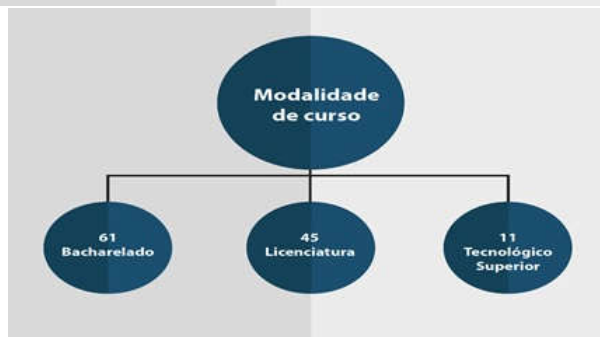

No âmbito do ensino, a Universidade mantém, desde 2013, sua participação no Programa Institucional de Bolsa de Iniciação à Docência (PIBID) e no Programa de Educação Tutorial (PET). Mais recentemente, a UEMG passou a atuar também com o Programa de Residência Pedagógica (PRP).

O Projeto Institucional PIBID/UEMG é composto por subprojetos das Unidades Acadêmicas, elaborados pelos professores coordenadores de área, objetivando a formação dos estudantes das Licenciaturas e para a Educação Básica. Destacam-se, na execução do Programa, as parcerias estabelecidas com as secretarias municipais e com a Secretaria de Estado da Educação de Minas Gerais.

O PIBID é desenvolvido na UEMG desde 2012. Em fevereiro de 2018 foi encerrado o Edital CAPES 061/2013 com 293 bolsistas, sendo 231 de iniciação à docência, 42 professores supervisores, 24 coordenadores – professores da UEMG (21 Coordenadores de Área, 02 Coordenadoras de Gestão de Processos Educacionais e 01 Coordenadora Institucional). 04 professores colaboradores das Unidades da UEMG; 91 professores colaboradores das Escolas participantes; 39 escolas, sendo 25 escolas municipais e 14 estaduais; 8.908 estudantes da Educação Básica envolvidos. Em 2018 a CAPES concedeu 43.875 bolsas para estudantes de 285 cursos de licenciatura no Brasil. Minas Gerais é o estado com maior número de bolsas – 4.792 o que corresponde a 10,92% das bolsas de todo país.

O Programa de Educação Tutorial (PET) é uma iniciativa do Ministério da Educação com a proposta de praticar o modelo de indissociabilidade do ensino, da pesquisa e da extensão. No âmbito da UEMG, além de um incentivo à melhoria da graduação, o PET procura estimular a criação de um modelo pedagógico para a Universidade, de acordo com os princípios estabelecidos na Constituição Federal e na Lei de Diretrizes e Bases da Educação.

O Projeto desenvolvido na Faculdade de Educação, Campus Belo Horizonte, intitulado “Formação docente para o trabalho com relações étnico-raciais na educação infantil: uma proposta de fortalecimento acadêmico e de combate às desigualdades raciais”, pretende aprofundar o estudo e a reflexão em torno de um conjunto de referências sobre as relações étnico-raciais, capazes de contribuir para a qualificação da intervenção a ser feita pelo/a professor/a no âmbito dessa primeira etapa escolar. O Projeto da UEMG foi aprovado no Edital nº 11/2012 com a concessão de bolsas para os estudantes do curso de Pedagogia, cuja participação se mantém desde sua implantação, em 2013.

O Programa de Residência Pedagógica na UEMG teve início com a abertura dos editais pela CAPES (Edital 06/2018) e é uma atividade de formação realizada por um discente regularmente matriculado em curso de licenciatura e desenvolvida numa escola pública de educação básica da rede estadual ou municipal, denominada escola-campo. O Programa se caracteriza como uma experiência piloto no Brasil.

Na escola-campo, o residente é acompanhado por um professor da educação básica, denominado preceptor. A orientação do residente é realizada por um docente da IES, denominado docente orientador. A coordenação do Projeto Institucional de Residência Pedagógica é realizada por um docente selecionado segundo os critérios dispostos na Portaria 45/2018 e denominado Coordenador Institucional.

A residência pedagógica tem o total de 440 horas de atividades distribuídas da seguinte forma: 60 horas destinadas à ambientação na escola; 320 horas de imersão, sendo 100 de regência, que inclui o planejamento e execução de pelo menos uma intervenção pedagógica; e 60 horas destinadas à elaboração de relatório final, avaliação e socialização de atividades.

Por fim, a Divisão Suplementar de Registro de Diplomas (DSRD) da UEMG foi criada no segundo semestre de 1999, com a missão de registrar os diplomas dos cursos de graduação e pós-graduação da UEMG. Além disso,

atendendo ao que dispõe a Resolução CNE/CES nº 12, de 13 de dezembro de 2007, a Universidade também registra os diplomas de graduação de instituições não-universitárias vinculadas ao sistema estadual e federal de educação. No período de 2014 a maio de 2018, a Divisão de Registro de Diplomas registrou 13.117 diplomas. Houve uma redução no registro de diplomas no ano de 2015 em decorrência de uma baixa no quadro de pessoal do setor, que foi corrigida no início de 2016, regularizando o processo de registro dos diplomas.

### **Seminário de Pesquisa e Extensão**

O Seminário de Pesquisa e Extensão da UEMG é um dos mais importantes eventos da Universidade. Realizado desde 1996, seu objetivo é promover a integração de atividades de pesquisa, extensão e ensino e intensificar a integração entre professores e acadêmicos de diferentes unidades e instituições. O crescimento do número de trabalhos tem sido acompanhado pelo aprofundamento das reflexões e, principalmente, pela crescente integração observada entre as ações de pesquisa e extensão.

### **Programa de Apoio à Extensão Universitária (PAEx)**

O Programa Institucional de Apoio à Extensão Universitária (PAEx) é um dos principais instrumentos de desenvolvimento de ações extensionistas da Universidade. Mantido, preponderantemente, com recursos do tesouro estadual, ele tem por objetivo contribuir para a formação acadêmica e profissional de estudantes de graduação, por meio de sua participação no desenvolvimento de projetos de extensão universitária. O PAEx contribui para a efetivação da política de extensão da UEMG e para institucionalização das atividades de Extensão no âmbito das Unidades Acadêmicas.

### **Programa de Extensão Universitária (PROEXT)**

O Programa de Extensão Universitária (ProExt – MEC/SESu) do Ministério da Educação tem o objetivo de apoiar as instituições públicas de ensino superior no desenvolvimento de programas ou projetos de extensão que contribuam para a implementação de políticas públicas. Criado em 2003, o ProExt abrange a extensão universitária com ênfase na inclusão social. A UEMG participa regularmente dos editais ProExt e teve algumas de suas propostas aprovadas no período de 2014 a 2016. A participação da UEMG no PROExt ainda é modesta, em virtude da exigência do MEC de que o coordenador seja um professor efetivo. De qualquer forma, deve-se ressaltar a elevada qualidade dos projetos ou programas desenvolvidos pela Universidade no âmbito dessa iniciativa.

### **Jogos Universitários**

A UEMG, comprometida com o desenvolvimento regional e social de Minas Gerais, tem como um dos instrumentos na formação humana, a prática esportiva universitária. A realização dos Jogos Universitários das Universidades do Estado de Minas Gerais (JUEMG) já está consolidada na Universidade, acontecendo desde 1995, em todas as cidades onde a UEMG está presente.

### **Cooperação e intercâmbio da pesquisa**

A UEMG possui atualmente 36 convênios internacionais assinados sob diversas modalidades, tais como intercâmbio, protocolo de intenções e termos de cooperação técnica, para possibilitar a interação entre a UEMG e diversas universidades internacionais. Estes convênios foram assinados com universidades da Alemanha, Bélgica, Canadá, Colômbia, Coreia do Sul, Cuba, Estados Unidos e França.

### Prêmios de Iniciação Científica

As pesquisas desenvolvidas na UEMG têm sido reconhecidas por diferentes organizações e entidades nacionais e internacionais. A exemplo disso, tem-se a conquista dos primeiros lugares em edições do Prêmio Jovem Cientista, promovido pelo CNPq: o 1º lugar na edição de 2012 e 2º lugar na edição de 2017.

A UEMG tem sido reconhecida também na promoção de iniciativas de inovação. Em 2017, o aplicativo Olhos D'Água, desenvolvido em parceria entre os cursos de Ciências Biológicas e Engenharia da Computação da UEMG Unidade Divinópolis, foi agraciado com o 2º lugar na categoria Ideias Inovadoras Implementáveis (modalidade Inovação em Políticas Públicas) do Prêmio Inova Minas Gerais, promovido pela Secretaria de Estado de Planejamento e Gestão (SEPLAG/MG).

Na primeira edição do Prêmio Inova Minas Gerais, em 2016, a UEMG foi igualmente destaque. A servidora da Gerência de Recursos Humanos da Reitoria da UEMG, Emiliana Drumond, foi agraciada com o terceiro lugar. Emiliana foi premiada por sugerir a capacitação de servidores dos órgãos públicos estaduais que compõem a Cidade Administrativa para o atendimento na Língua Brasileira de Sinais.

No ano de 2017, a equipe da Coordenadoria de Educação a Distância da UEMG, vinculada à Pró-Reitoria de Ensino, encabeçou o Projeto “EaD sem Fronteiras: Língua Brasileira de Sinais nas Minas Gerais”. O projeto realizado em parceria com a Secretaria de Estado de Trabalho e Desenvolvimento Social (SEDESE/MG), conquistou em dezembro de 2017 o reconhecimento de melhor iniciativa na categoria “Tecnologia Aplicada a Gestão de Pessoas”, do Prêmio Sucesu Minas, promovido anualmente pela Sociedade dos Usuários de Tecnologia de Minas Gerais (Sucesu Minas).

### Programa de Pós-Graduação na UEMG

A Universidade do Estado de Minas Gerais (UEMG) ampliou entre os anos de 2015 e 2018 a criação e a oferta de cursos de Pós-graduação Stricto Sensu, no nível de Mestrado e Doutorado em atendimento às demandas do Campus de Belo Horizonte e Unidades do Interior de Minas Gerais.

#### Programas de Pós-graduação Stricto Sensu da UEMG entre 2015 e 2018

CURSO	CAMPUS/UNIDADE
Mestrado Acadêmico em Design	Campus BH
Mestrado Acadêmico em Educação	Campus BH
Mestrado Acadêmico em Engenharia de Materiais (UEMG-UFOP)	Campus BH
Mestrado Acadêmico em Artes	Campus BH
Mestrado Acadêmico em Ciências Ambientais	Unidade Frutal
Mestrado Profissional em Desenvolvimento Regional e Meio Ambiente	Unidade Passos
Mestrado Profissional em Segurança Pública e Cidadania	Campus BH
Doutorado Acadêmico em Engenharia de Materiais (UEMG-UFOP)	Campus BH
Doutorado Acadêmico em Design	Campus BH

Fonte: elaborado pela equipe da Universidade do Estado de Minas Gerais.

A UEMG também ampliou a criação e a oferta de cursos de Pós-graduação Lato Sensu, no nível de especialização, bem como no número de estudantes matriculados em diferentes Unidades da Universidade.

No período de 2015 a 2018 foram criados 21 novos cursos de Pós-Graduação Lato Sensu, em diferentes Unidades da UEMG. Somados aos outros cursos que já estavam em situação regular no período, a UEMG possui

atualmente, o total de 33 de especializações em condições de serem ofertadas. A UEMG tem recebido inúmeras demandas de parceria por instituições públicas e privadas para a oferta de cursos de pós-graduação.

Em 2018, foram oferecidos cursos de Pós-graduação Lato Sensu, por oito Unidades Acadêmicas, para um total de 725 alunos – aí incluídos 261 estudantes de dois cursos de especialização a distância. Os cursos ofertados na modalidade a distância são: Pós-graduação Lato Sensu Especialização em Gestão Pública e Pós-graduação Lato Sensu Especialização em Gestão Pública Municipal.

**Número de cursos de Especialização criados pelo Conselho Universitário – CONUN ou com nova oferta autorizada pelo Conselho de Ensino, Pesquisa e Extensão – COEPE, entre 2015 e 2018, por unidade acadêmica da UEMG**

UNIDADE		Nº de cursos aprovados pelo COEPE/CONUN
Campus Belo Horizonte	Escola de Design	4
	Escola de Música	3
	Guignard	1
	FaE	2
	FaPP	5
Unidades do Interior	Divinópolis	6
	Frutal	2
	Passos	7
	Cláudio	1
	Carangola	1
	Campanha	1
<b>TOTAL:</b>		<b>33</b>

Fonte: elaborado pela equipe da Universidade do Estado de Minas Gerais.

### Programa de Pesquisa na UEMG

O crescimento e a sistematização da pesquisa na UEMG podem ser evidenciados por meio de diversos indicadores, entre eles, o número de projetos de pesquisa realizados, o número de bolsas de iniciação científica concedidas aos estudantes, além do número de grupos de pesquisa atuantes.

Além de propiciar a formação profissional aos discentes, em cursos de graduação e pós-graduação, a Universidade é responsável por produzir e disseminar conhecimento e novas tecnologias, articular saberes e formar cidadãos capazes de analisar dados e informações, bem como aplicar o conhecimento adquirido à sua realidade social. Uma grande parte dessa função se dá a partir da participação de estudantes e professores nos projetos de pesquisa. A UEMG apresentou um aumento significativo no número de projetos de pesquisa em suas unidades. Em 2018, estão sendo realizados aproximadamente 1.451 projetos de pesquisa na instituição.

Em 2015, a UEMG contava com 60 grupos de pesquisa no “Diretório dos Grupos de Pesquisa” do CNPq. Atualmente, a Universidade apresenta 135 grupos de pesquisa cadastrados no Diretório, número que duplicou nos quatro últimos anos.

Entre os anos de 2015 de 2018, além do número de projetos de pesquisas realizados, a UEMG também aumentou o número de bolsas de iniciação científica concedidas: atualmente, a UEMG conta com 619 bolsas de iniciação científica e tecnológica, contra 259 bolsas vigentes em 2014. Do total de bolsas hoje concedidas, 360 tem origem no programa próprio da Universidade, o PAPq-UEMG e 259 são concedidas pelos órgãos de fomento: a Fundação de Amparo à Pesquisa do Estado de Minas Gerais - FAPEMIG e o Conselho Nacional de Desenvolvimento Científico e Tecnológico – CNPq.

A UEMG tem buscado ao longo dos anos a expansão de seus laboratórios para a consolidação de suas ações no âmbito da pesquisa científica. A Universidade conta com diversos laboratórios em seus campi dedicados às diferentes áreas do conhecimento. A exemplo disso, tem-se na Faculdade de Engenharia (FAENGE), no município de João Monlevade, a implantação de um laboratório tecnológico que conta com a instalação de equipamentos modernos doados pelo Centro de Bioengenharia de Espécies Invasoras de Hidrelétricas (CBEIH) ligado à antiga Fundação Centro Tecnológico de Minas Gerais (CETEC). A expectativa é que Faculdade de Engenharia (FAENGE), por meio do desenvolvimento de seu centro de tecnologia, poderá atender e realizar trabalhos em parceria com os diversos conglomerados industriais situados na região do Vale do Aço, tais como as empresas: Aperam, ArcelorMittal, Cenibra e Usiminas. Para tanto, a FAENGE necessita avançar na adequação de seu espaço físico para permitir o pleno funcionamento de seu centro de tecnologia.

O fato de a UEMG ser uma universidade pública e multicampi tem contribuído para a expansão da educação superior na esfera estadual. Trata-se de um processo de descentralização de suas unidades de ensino, adequando-se à multiplicidade dos perfis regionais e consolidando um movimento de interiorização das atividades de pesquisa, ensino e extensão.

### **Programa de Extensão Universitária na UEMG**

As ações de extensão da UEMG baseiam-se nos parâmetros dispostos na Política Nacional de Extensão, construída pelo Fórum de Pró-Reitores de Extensão das Universidades Públicas Brasileiras — FORPROEX.

No universo multifacetado em que se constitui a extensão universitária, a UEMG desenvolve ações que vão desde a área cultural até programas de capacitação para produtores rurais, sem falar de ações de intervenção pedagógica, de assistência psicológica, jurídica, ou de intervenções em questões sociais ligadas a comunidades indígenas ou quilombolas.

Essas ações têm como diretrizes norteadoras os seis programas institucionais da Universidade, a saber: Ações afirmativas e Relações Étnico-raciais; Direitos das crianças e adolescentes; Cultura e Desenvolvimento; Educação do Campo; Educação Integral; e Direitos à produção e ao acesso à arte e à cultura. Ademais, desde 2017, pela resolução COEPE/UEMG nº 223, a UEMG abriga, como incubadora, empresas júniores de diversos setores, nascidas do empreendedorismo de seus corpos discente e docente.

O gráfico e a tabela abaixo apresentam, respectivamente, as atividades de extensão na UEMG de 2014 a 2018 e a relação de Empresas Júniores abrigadas nas dependências da UEMG, originadas em pouco mais de um ano.

**Ações de Extensão da UEMG registradas, por ano, entre 2014 e 2018**

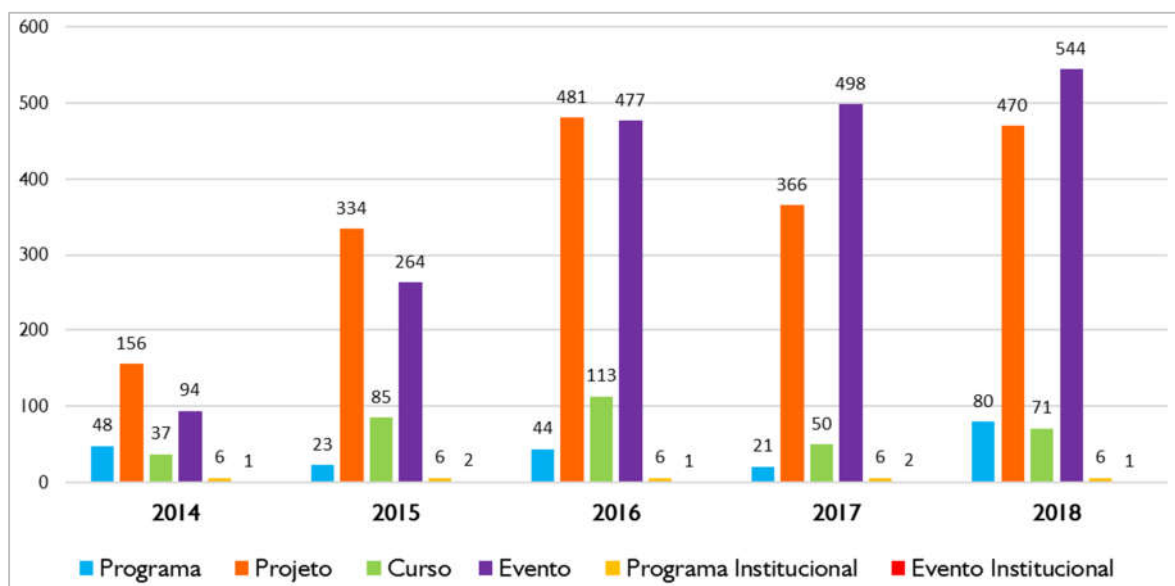

Fonte: elaborado pela equipe da Universidade do Estado de Minas Gerais.

**Quadro situacional das Empresas Júniores da UEMG**

UNIDADE	EMPRESA	Cursos Envolvidos
<b>CARANGOLA</b>	PROVISÃO – EMPRESA JUNIOR	Administração; Ciências Biológicas; Geografia; História; Letras - Português e Inglês; Matemática; Pedagogia; Serviço Social; Sistemas de Informação; Turismo
<b>DIVINÓPOLIS</b>	ESTRUTURAR EMPRESA JÚNIOR	Engenharia Civil
<b>DIVINÓPOLIS</b>	PROINOVA	Engenharia de Produção
<b>DIVINÓPOLIS</b>	BOOSTER	Engenharia da Computação
<b>DIVINÓPOLIS</b>	CIQ	Química
<b>FRUTAL</b>	AVANCE CONSULTORIA JÚNIOR	Administração e Direito
<b>ITUIUTABA</b>	CONSULTORIA EM ENGENHARIA ELETRICA - CEEL	Engenharia Elétrica
<b>JOÃO MONLEVADE</b>	SÊNIOR CONSULTORIA AMBIENTAL	Engenharia Ambiental
<b>JOÃO MONLEVADE</b>	METAL MINAS	Engenharia de Minas Engenharia Metalúrgica
<b>JOÃO MONLEVADE</b>	PILAR ENGENHARIA JÚNIOR	Engenharia Civil

Fonte: elaborado pela equipe da Universidade do Estado de Minas Gerais.

O número crescente de público atingido pelas ações extensionistas da UEMG revela o enorme potencial de interlocução que a extensão tem com a sociedade em geral, conforme é ilustrado no gráfico abaixo:

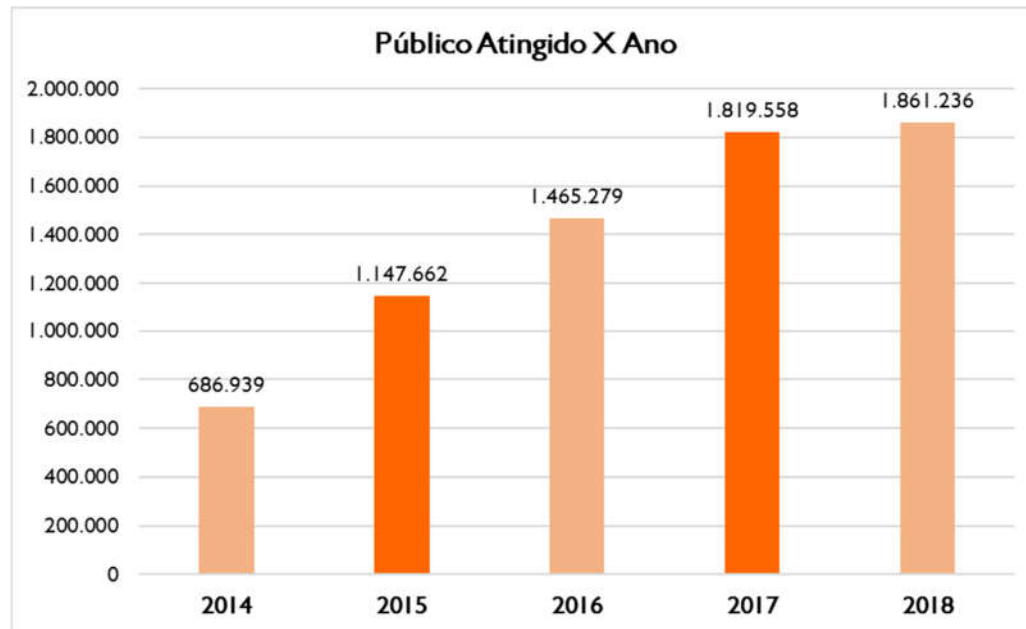
**Público atingido, por ano, pelas ações de Extensão da UEMG**

Fonte: elaborado pela equipe da Universidade do Estado de Minas Gerais.

## COLEGIADOS E GRUPOS

Não existem Colegiados e Grupos coordenados por esta instituição. Foram desconsideradas instâncias internas ao órgão ou entidades.

## AVANÇOS NOS MARCOS INSTITUCIONAIS E REGULATÓRIOS

### Programa de Assistência Estudantil

Os planos e as políticas de assistência estudantil contam com o apoio da área da Extensão, pela sua correlação com ações sociais. Por esse motivo, a Pró-Reitoria de Extensão mantém uma Coordenadoria de Assuntos Estudantis.

Amparada pela Lei 22.570/2017, que normatiza a política de cotas para o ingresso na universidade, e pelo Programa de Seleção Socioeconômica (PROCAN) da UEMG, que garante, na esfera da Universidade, o cumprimento dessa lei, a UEMG, hoje, tem a maior parte de seus estudantes oriundos de escolas públicas. Além do PROCAN, a UEMG mantém um sistema de bolsas de trabalho para alunos carentes, que visam à permanência do estudante na universidade, no sentido de garantir-lhe algum tipo de assistência.

## AGENDA DOS PRIMEIROS 100 DIAS DE 2019

- Há a necessidade de realização do Concurso Público para Professor de Ensino Superior, que já foi autorizado pela Câmara de Orçamentos e Finanças (COF).
- Há a necessidade de realização do Concurso Público para Analista e Técnico Universitário, também já foi autorizado pela Câmara de Orçamentos e Finanças.



- Há a necessidade de realização de Processo Seletivo Simplificado (PSS) para Analista e Técnico Universitário, visando atender as demandas da Universidade, tendo em vista o processo de expansão promovido pela Lei 20.807/2013.

## DESAFIOS E OPORTUNIDADES

- Adequar o quadro de pessoal em função da expansão da Universidade promovida pela Lei 20.807/2013, em que se absorveu seis fundações de ensino superior: Fundação Educacional de Carangola, Fundação Educacional do Vale do Jequitinhonha, Fundação de Ensino Superior de Passos, Fundação Educacional de Ituiutaba, Fundação Cultural Campanha da Princesa e Fundação Educacional de Divinópolis.
- Efetivação do Programa de Assistência Estudantil, instituído pela Lei nº 22.570/2017, que busca contribuir para a permanência dos estudantes nos cursos – técnicos de nível médio, de graduação e pós-graduação – e apoiar o desenvolvimento acadêmico, social, cultural e profissional desses alunos, reduzindo a evasão na Universidade do Estado de Minas Gerais, por meio da concessão de auxílios pecuniários e da oferta de serviços voltados para a formação integral e para o aprimoramento do desempenho acadêmico.
- Criação de um novo Sistema Acadêmico na Universidade por meio da contratação da Companhia de Tecnologia da Informação do Estado de Minas Gerais (Prodemge), visto que o atual sistema não consegue contemplar as demandas básicas e as especificidades do corpo docente e discente.
- Elaborar e implementar ações de acessibilidade, que visem a garantir o acesso efetivo dos estudantes com deficiência nas diversas Unidades Acadêmicas da UEMG e o cumprimento da Lei 10.098/2000, além de atender as demandas do Ministério Público nas diversas comarcas em que a Universidade está presente.
- Elaborar projetos de pesquisa em parceria com outras universidades, visando a captação de recursos e o aprimoramento das diferentes áreas de pesquisa.
- Aumentar no número de Programas de Pós-Graduação Stricto Sensu, cujo principal obstáculo à oferta de novos cursos, até 2017, era o número reduzido de professores doutores efetivos. A expectativa é de que, em 2019, como resultado do ingresso de novos doutores efetivos, novas propostas de cursos de mestrado e de doutorado sejam encaminhadas pela UEMG à Coordenação de Aperfeiçoamento de Pessoal de Nível Superior (CAPES) para serem analisados.
- Ampliar o uso de EaD nas atividades de ensino, visando a promover a disseminação e a valorização do deste: por meio da oferta de capacitação na modalidade à distância aos servidores estaduais e aos alunos dos cursos de graduação (licenciaturas) da UEMG, pretende-se otimizar recursos e propiciar a participação de pessoas geograficamente dispersas.
- Promover a internacionalização da UEMG de forma sistemática e sustentável: na busca da excelência acadêmica, da disseminação do respeito à diversidade cultural e da valorização dos contextos locais, por meio de parcerias internacionais estratégicas, redes interuniversitárias com vocação internacional, da atração e do acolhimento de estrangeiros e da capacitação discente e docente no exterior.