

# Transforma Minas

Programa de Gestão de Pessoas por Mérito e Competência

édito: Gil Leonardi/Imprensa MG.

**Controlador(a) Setorial da Secretaria de Estado de Planejamento e Gestão SEPLAG**

Controladoria-Geral do Estado



## Controlador(a) Setorial da Secretaria de Estado de Planejamento e Gestão (SEPLAG)

O Governo de Minas Gerais selecionará profissional para atuar na Controladoria Setorial da Secretaria de Estado de Planejamento e Gestão, que tem como competência promover, no âmbito da Seplag, as atividades relativas à defesa do patrimônio público, ao controle interno, à auditoria, correição administrativa, incremento da transparência, do acesso à informação e fortalecimento da integridade e da democracia participativa

O profissional selecionado responde tecnicamente a Controladoria-Geral do Estado e administrativamente a Secretaria de Estado de Planejamento e Gestão - SEPLAG.

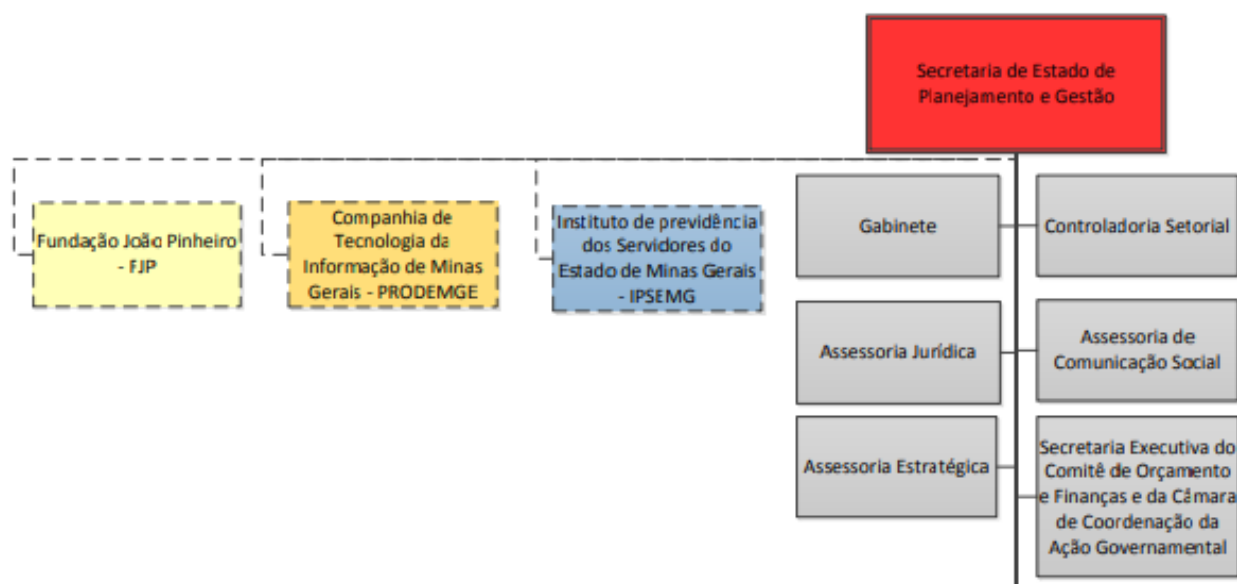

Organograma Completo: <https://www.mg.gov.br/planejamento/documento/organograma>

## Atribuições da posição

- Exercer em caráter permanente as funções estabelecidas no caput, mediante diretrizes, parâmetros, normas e técnicas estabelecidos pela CGE;
- Elaborar e executar o planejamento anual de suas atividades;
- Fornecer subsídios para o aperfeiçoamento de normas e procedimentos que visem garantir a efetividade do controle interno;
- Consolidar dados, subsidiar o acesso, produzir e prestar todas as informações solicitadas pela CGE;
- Apurar denúncias, de acordo com suas competências institucionais, capacidade técnica operacional e avaliação de riscos, podendo ser incluídas no planejamento anual de atividades;
- Notificar a Seplag e a CGE, sob pena de responsabilidade solidária, sobre irregularidade ou ilegalidade de que tomar conhecimento e cuja providência não foi adotada no âmbito da Seplag;
- Comunicar ao Secretário e ao Controlador-Geral do Estado a sonegação de informações ou a ocorrência de situação que limite ou impeça a execução das atividades sob sua responsabilidade;
- Assessorar o Secretário nas matérias de auditoria, correição administrativa, transparência e promoção da integridade;
- Executar as atividades de auditoria, com vistas a agregar valor à gestão e otimizar a eficácia dos processos de gerenciamento de riscos, controle interno e governança e acompanhar a gestão contábil, financeira, orçamentária, operacional e patrimonial do órgão;

## Atribuições da posição

- Elaborar relatório de avaliação das contas anuais de exercício financeiro das unidades orçamentárias sob a gestão do órgão, assim como relatório e certificado conclusivos das apurações realizadas em autos de tomada de contas especial, observadas às exigências e normas expedidas pelo Tribunal de Contas do Estado de Minas Gerais – TCEMG;
- Executar atividades de fiscalização, em apoio à CGE, para suprir omissões ou lacunas de informações e apurar a legalidade, a legitimidade e a economicidade de programas públicos, objetivos e metas previstos nos instrumentos de planejamento;
- Avaliar a adequação de procedimentos licitatórios, de contratos e a aplicação de recursos públicos às normas legais e regulamentares, com base em critérios de materialidade, risco e relevância;
- Expedir recomendações para prevenir a ocorrência ou sanar irregularidades apuradas em atividades de auditoria e fiscalização, bem como monitorá-las;
- Sugerir a instauração de sindicâncias e processos administrativos disciplinares para apuração de responsabilidade;
- Coordenar, gerenciar e acompanhar a instrução de sindicâncias administrativas e processos administrativos disciplinares;
- Solicitar servidores para participarem de comissões sindicantes e processantes;
- Acompanhar, avaliar e fazer cumprir as diretrizes das políticas públicas de transparência e de integridade;
- Disseminar e implementar as normas e diretrizes de prevenção à corrupção desenvolvidas pela CGE.

(Decreto nº 47727, de 02/10/2019)

## Projeto prioritário

Executar as ações previstas no Plano Anual de Controle Interno, acordado entre a Controladoria Seccional e Dirigente Máximo do órgão/entidade seguindo as diretrizes técnicas da CGE.

## Principais planos e metas a serem implementados até o final da gestão

- Gerar benefícios para o Estado agregando valores à gestão pública estadual.
- Gerar benefícios para o Estado agregando valores à gestão pública estadual;
- Aprimorar padrões de comportamento de agentes públicos e da sociedade na gestão pública;
- Aumentar e proteger o valor organizacional das instituições públicas, cumprindo as atribuições constitucionais e fornecendo avaliação e consultoria baseados em riscos pautadas em padrões internacionais e nacionais reconhecidos;
- Aumentar o nível de maturidade em governança pública, gestão de riscos e integridade;
- Combater a corrupção com eficiência e eficácia;
- Promover melhora na gestão pública por meio de elevado grau de transparência ativa nas secretarias e vinculadas e menor necessidade de busca por transparência passiva.

## Equipe

A equipe da Controladoria Setorial da Secretaria de Estado de Planejamento e Gestão é composta atualmente pelo(a) Controlador(a) Setorial, 01(um) Coordenador do Núcleo de Correição Administrativa, 07(sete) assistentes/analista de correição, 04 (quatro) assistentes/analistas de auditoria. No total a equipe é composta atualmente por 13(treze) servidores.

## Perfil Desejado

Ser uma pessoa articulada, resiliente, criativa, proativa, com boa oratória e com bom relacionamento interpessoal. Orientada para resultados, inovadora, com boa visão estratégica e sistêmica. Ter facilidade para o cumprimento de rotinas, para liderar equipes e gerir pessoas. Habilidade em lidar com desafios, em tomar decisões, em ser colaborativa, em compartilhar informações e em ser comunicativa. Liderar, pelo exemplo, com integridade. Construir um ambiente de trabalho com ótimo clima organizacional. Traduzir as tarefas para sua equipe com clareza de propósitos e entusiasmo. Flexibilidade e adaptação. Discrição e confidencialidade de informações.

## Pré-requisitos estabelecidos pelo Estatuto dos Funcionários Públicos Civis do Estado de Minas Gerais e pela Controladoria-Geral do Estado de Minas Gerais

- Ser brasileiro;
- Ter mais de dezoito anos de idade;
- Ter cumprido com as obrigações militares fixadas em lei;
- Estar em gozo dos direitos políticos;
- Não participar da gerência ou administração de alguma empresa comercial ou industrial;
- Não exercer comércio ou participar de sociedade comercial (exceto como acionista, quotista ou mandatário).

## Requisitos obrigatórios (pré-requisitos):

- Ensino superior completo;
- Ser servidor público efetivo do Estado de Minas Gerais da carreira de Auditor Interno;
- Experiência técnica comprovada de no mínimo 03 (três) anos em Controle Interno, e nas temáticas de Auditoria, Correição Administrativa e/ou Transparência e Integridade.



## Requisitos desejáveis

- Formação superior, preferencialmente, em Administração, Contabilidade, Direito, Economia e Gestão Pública ou áreas relacionadas;
- Especialização na área de Auditoria Governamental, Contabilidade, Administração, Direito, Economia ou afins;
- Cursos correlatos a área;
- Inglês básico;
- Vivência com subsistemas de gestão pública orçamentária e financeira;
- Prática em sistemas do Estado como Siafi e Sisap;
- Experiência em liderar equipes;
- Experiência técnica correlata a área;
- Conhecimento das Normas Internacionais de Auditoria – IPPF;
- Compreensão da legislação correlata a área;
- Conhecimento sobre Direito Constitucional e Administrativo;
- Construção de fluxo de processos e produtos office;
- Normas gerais sobre contratos administrativos/licitações, contabilidade pública, regime estatutário, Código de Conduta Ética, e Direito e Deveres dos Servidores Estaduais;
- Entendimento sobre os elementos de comprovação de nexos de causalidade em procedimentos disciplinares;
- Fundamentação legal e coerente identificação de indícios de autoria e materialidade;
- Ter conhecimento da legislação de Transparência Pública;
- Ter conhecimento da legislação referente ao Plano Mineiro de Promoção da Integridade - PMPI.

Obs. As informações referentes a formação do candidato devem estar discriminadas no currículo.

## **Informações da Controladoria Geral do Estado**

A CGE, órgão central do sistema de controle interno do Poder Executivo, tem como competência assistir diretamente o Governador no desempenho de suas atribuições quanto aos assuntos e providências atinentes, no âmbito da Administração Pública direta e indireta do Poder Executivo, à defesa do patrimônio público, ao controle interno, à auditoria pública, à correição, à prevenção e ao combate à corrupção, ao incremento da transparência e do acesso à informação e ao fortalecimento da integridade e da democracia participativa.

**Rodrigo Fontenelle de Araújo Miranda**  
**Controlador Geral do Estado**

[Clique aqui para acessar o site oficial da Controladoria Geral do Estado](#)

## **Informações da Secretaria de Estado de Planejamento e Gestão (SEPLAG)**

A Secretaria de Estado de Planejamento e Gestão (Seplag) tem como atribuição formular, coordenar estrategicamente políticas públicas que propiciem o desenvolvimento econômico, cultural e social sustentável do Estado de Minas Gerais com o objetivo de promover a redução das desigualdades regionais e sociais. Cabe à Seplag a elaboração do orçamento do governo a partir da premissa de controle da qualidade do gasto, bem como a realização de operações de crédito que financiem os investimentos públicos. Também está sob sua responsabilidade a política de Recursos Humanos e Gestão de Pessoas, o que inclui carreiras e renumerações, saúde do servidor, previdência e relações sindicais. A gestão do patrimônio, as compras governamentais e os contratos também atribuições da secretaria, assim como a logística e tecnologia da informação.

**Luísa Cardoso Barreto**  
**Secretária de Estado de Planejamento e Gestão**

[Clique aqui para acessar o site oficial da Secretaria de Estado de Planejamento e Gestão](#)



## **Etapas do processo seletivo**

Abaixo, seguem as etapas do processo seletivo para Controlador(a) seccional da SEPLAG. (algumas etapas podem ocorrer simultaneamente)

- Inscrição
- Análise Curricular e Motivação (eliminatória)
- Entrevista por Competência (eliminatória)
- Testes e Formulário de Situação Funcional
- Envio de Documentos Comprobatórios
- Entrevista com Especialista
- Entrevista Final

A entrevista com especialista e a entrevista final poderão ocorrer concomitantemente. Para mais informações de como se preparar para cada fase, [clique aqui](#).

**Período de inscrição: 02/02/23 a 10/02/23 (às 11h59 – manhã,  
horário de Brasília)**

**O Programa Transforma Minas preza pela diversidade em seus quadros e incentiva fortemente a candidatura de mulheres, pessoas negras, LGBTQIA+ e integrantes de outros grupos minoritários.**

**[CLIQUE AQUI PARA SE NSCREVER](#)**

## **Mais hformações**

### **Remuneração e benefícios**

- Remuneração mensal: DAD-8 - R\$ 6.174,36
- Vale-refeição (Ajuda de Custo)
- Férias e 13º salário proporcionais ao tempo trabalhado;
- Plano de saúde opcional com coparticipação (IPSEMG);
- Carga horária de 40 horas semanais com flexibilidade de entrada, saída e almoço (horário diário deve ser cumprido preferencialmente entre 08h e 19h);
- Dedicção exclusiva.

### **Formato de contratação**

Cargo comissionado

### **Local de trabalho e disponibilidade para viagens**

O local de trabalho é na Rodovia Papa João Paulo II, 4.001, Prédio Gerais, 2º e 3º Andar, Bairro Serra Verde – Belo Horizonte/MG, e possui acessibilidade para pessoas com deficiência. O profissional não precisa ter disponibilidade para viagens.