

Transforma Minas

Programa de Gestão de Pessoas por Mérito e Competência

Edição: Gil Leonardi/Imprensa MG.

**Controlador(a) Setorial da Secretaria
de Estado de Saúde**

Controladoria-Geral do Estado



Controlador (a) Setorial da Secretaria de Estado de Saúde

- O Governo de Minas Gerais selecionará o profissional para atuar como Controlador(a) Setorial.
- O profissional selecionado responde tecnicamente à Controladoria-Geral do Estado e Administrativamente à Secretaria de Estado de Saúde.

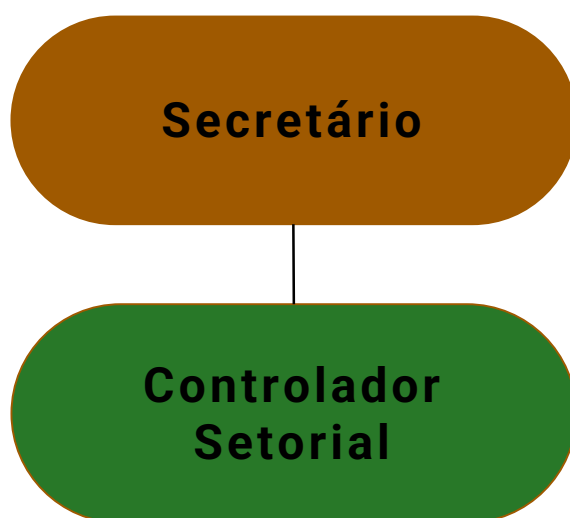

Legenda do Organograma Simplificado

Box marron: órgão gestor do cargo.

Box verde: órgão de responsabilidade do cargo.

Escopo de atuação

Atribuições da posição (Decreto nº 47.769 de 29/11/2019 que dispõe sobre a organização da Secretaria de Estado de Saúde de Minas Gerais.)

Art. 6º – A Controladoria Setorial, unidade de execução da Controladoria-Geral do Estado – CGE, à qual se subordina tecnicamente, tem como competências promover, no âmbito da SES, as atividades relativas à defesa do patrimônio público, ao controle interno, à auditoria, à correção administrativa, ao incremento da transparência, do acesso à informação e ao fortalecimento da integridade e da democracia participativa, com atribuições de:

I – exercer, em caráter permanente, as funções estabelecidas no caput, mediante diretrizes, parâmetros, normas e técnicas estabelecidos pela CGE;

II – elaborar e executar o planejamento anual de suas atividades;

III – fornecer subsídios para o aperfeiçoamento de normas e procedimentos que visem garantir a efetividade do controle interno;

IV – consolidar dados, subsidiar o acesso, produzir e prestar todas as informações solicitadas pela CGE;

V – apurar denúncias, de acordo com suas competências institucionais, capacidade técnica operacional e avaliação de riscos, com possibilidade de serem incluídas no planejamento anual de atividades;

VI – notificar a SES e a CGE, sob pena de responsabilidade solidária, sobre irregularidade ou ilegalidade de que tomar conhecimento e cuja providência não foi adotada no âmbito da SES;

VII – comunicar ao Secretário de Estado de Saúde e ao Controlador-Geral do Estado à sonegação de informações ou a ocorrência de situação que limite ou impeça a execução das atividades sob sua responsabilidade;

VIII – assessorar o Secretário de Estado de Saúde nas matérias de auditoria, correção administrativa, transparência e promoção da integridade;

IX – executar as atividades de auditoria, com vistas a agregar valor à gestão e otimizar a eficácia dos processos de gerenciamento de riscos, controle interno e governança e acompanhar a gestão contábil, financeira, orçamentária, operacional e patrimonial da entidade;

X – elaborar relatório de avaliação das contas anuais de exercício financeiro das unidades orçamentárias sob a gestão do órgão, assim como relatório e certificado conclusivos das apurações realizadas em autos de tomada de contas especial, observadas as exigências e normas expedidas pelo Tribunal de Contas do Estado de Minas Gerais – TCEMG;

XI – executar atividades de fiscalização, em apoio à CGE, para suprir omissões ou lacunas de informações e apurar a legalidade, legitimidade e economicidade de programas públicos, objetivos e metas previstos nos instrumentos de planejamento;

XII – avaliar a adequação de procedimentos licitatórios, de contratos e a aplicação de recursos públicos às normas legais e regulamentares, com base em critérios de materialidade, risco e relevância;

XIII – expedir recomendações para prevenir a ocorrência ou sanar irregularidades apuradas em atividades de auditoria e fiscalização, bem como monitorá-las;

XIV – sugerir a instauração de sindicâncias e processos administrativos disciplinares para apuração de responsabilidade;

XV – coordenar, gerenciar e acompanhar a instrução de sindicâncias administrativas e processos administrativos disciplinares;

XVI – solicitar servidores para participarem de comissões sindicantes e processantes;

XVII – acompanhar, avaliar e fazer cumprir as diretrizes das políticas públicas de transparência e de integridade;

XVIII – disseminar e implementar as normas e diretrizes de prevenção à corrupção desenvolvidas pela CGE.

§ 1º – A Controladoria Setorial é organizada em: Núcleo de Auditoria, Transparência e Integridade – Nati, que tem como competência planejar, coordenar e executar as atividades de auditoria e fiscalização, avaliação de controles internos, incremento da transparência e fortalecimento da integridade; e em Núcleo de Correção Administrativa – Nucad, que tem como competência planejar, coordenar e executar as atividades de correção administrativa e prevenção da corrupção, no âmbito da SES, em conformidade com as normas emanadas pela CGE.

Projetos prioritários

- Executar as ações previstas no Plano de Atividades de Controle Interno acordado entre a Controladoria Setorial e o Dirigente Máximo da SES, seguindo as diretrizes técnicas da CGE.

Principais planos e metas a serem implementados até o final da gestão

- Gerar benefícios para o Estado agregando valores à gestão pública estadual.

Equipe

Composta por 22 (vinte e dois) servidores, o(a) Controlador(a) Setorial conta com 02 (dois) Coordenadores de Núcleo (NATI e NUCAD) e 19 (dezenove) servidores distribuídos nas equipes NATI e NUCAD e equipe de apoio. A equipe atual possui uma média aproximada de 7 (sete) anos de experiência na área.

Perfil Desejado

Ser uma pessoa articulada, resiliente, criativa, proativa, e com bom relacionamento interpessoal. Orientada para resultados, inovadora, boa visão estratégica e sistêmica. Facilidade para cumprimento de rotinas, liderar equipes e gerir pessoas. Habilidade em lidar com desafios, ter poder de decisão, ser colaborativa, compartilhar informações e conhecimentos, comunicativa. Quer ser protagonista com visão de equipe. Liderar, pelo exemplo, com integridade. Construir um ambiente de trabalho com ótimo clima organizacional. Traduzir as tarefas para sua equipe com clareza de propósitos e entusiasmo. Flexibilidade e adaptação. Discrição e confidencialidade de informações.

Pré-requisitos estabelecidos pelo Estatuto dos Funcionários Públicos Cíveis do Estado de Minas Gerais e pela Controladoria Geral do Estado de Minas Gerais

- Ser brasileiro;
- Ter mais de dezoito anos de idade;
- Ter cumprido com as obrigações militares fixadas em lei;
- Estar em gozo dos direitos políticos;
- Não participar da gerência ou administração de alguma empresa comercial ou industrial;
- Não exercer comércio ou participar de sociedade comercial (exceto como acionista, quotista ou comandatário); e
- Não ter sido condenado em processo administrativo disciplinar ou judicial por crimes ambientais ou relacionados a patrimônio público ou improbidade administrativa.

Pré-requisitos:

- Ser servidor público efetivo do Estado de Minas Gerais ou servidor público efetivo de carreiras de controle de outros entes federativos;
- Ensino superior completo;
- Experiência técnica comprovada de no mínimo, 03 (três) anos nas temáticas de controle interno: Auditoria, Correição Administrativa e/ou Transparência e Integridade.

Requisitos desejáveis

- Formação superior (bacharelado), preferencialmente, em Administração, Contabilidade, Direito, Economia e Gestão Pública ou áreas relacionadas;
- Especialização da área de Auditoria, Correição, Transparência e Integridade (pontuação maior), Contabilidade, Administração, Direito, Economia, Gestão Pública ou correlatos;
- Experiência na chefia de unidades de controle interno, a exemplo de: Controladorias, Núcleos de Correição Administrativa, Núcleos de Auditoria, Transparência ou Integridade.
- Experiência com subsistemas de gestão pública orçamentária e financeira;
- Experiência em sistemas do Estado como SIAFI e SISAP;
- Experiência em liderança de equipes;
- Conhecimento das Normas Internacionais de Auditoria - IPPF.
- Conhecimento da legislação correlata a área;
- Conhecimento sobre Direito Constitucional e Administrativo;
- Conhecimento em construção de fluxo de processos e produtos office;
- Conhecimento sobre as normas gerais sobre contratos administrativos/licitações, contabilidade pública, regime estatutário, Código de Conduta Ética, e Direito e Deveres dos Servidores Estaduais;
- Conhecimento sobre os elementos de comprovação de nexos de causalidade em procedimentos disciplinares;
- Conhecimento da fundamentação legal e coerente identificação de indícios de autoria e materialidade;
- Conhecimento da legislação referente ao Plano Mineiro de Promoção da Integridade – PMPI e Transparência Pública;
- Conhecimento em Pacote Office;
- Conhecimento em Inglês.

Informações da Controladoria-Geral do Estado (CGE)

A CGE, órgão central do sistema de controle interno do Poder Executivo, tem como competência assistir diretamente o Governador no desempenho de suas atribuições quanto aos assuntos e providências atinentes, no âmbito da Administração Pública direta e indireta do Poder Executivo, à defesa do patrimônio público, ao controle interno, à auditoria pública, à correição, à prevenção e ao combate à corrupção, ao incremento da transparência e do acesso à informação e ao fortalecimento da integridade e da democracia participativa.

Controlador-Geral do Estado de Minas Gerais

Rodrigo Fontenelle de Araújo Miranda

Maiores informações, acesse o site:

cge.mg.gov.br

Informações da Secretaria de Estado de Saúde (SES)

A SES tem como competências, formular, regular e fomentar as políticas de saúde pública no Estado, atuando em cooperação com os demais entes federados na prevenção, promoção, preservação e recuperação da saúde da população; gerenciar, coordenar, controlar e avaliar as políticas do Sistema Único de Saúde – SUS – no Estado; promover a qualificação dos profissionais do SUS-MG, por meio da realização de pesquisas e atividades de educação em saúde; promover e coordenar o processo de regionalização e descentralização dos serviços e ações de saúde; coordenar e, em caráter complementar, executar ações e serviços de vigilância sanitária, epidemiológica, ambiental, nutricional e de saúde do trabalhador; coordenar o monitoramento e a avaliação das formas de financiamento do SUS no Estado; fomentar o processo de organização e implantação das redes de atenção à saúde do SUS no Estado; dar diretrizes, avaliar a execução das ações e dos serviços sob a responsabilidade das instituições que integram sua área de competência.

Secretário

Fábio Baccheretti Vitor

Maiores informações, acesse o site:

<https://www.saude.mg.gov.br/>

Etapas do processo seletivo

Abaixo, seguem as etapas do processo seletivo para Controlador(a) Setorial da SES (algumas etapas podem ocorrer simultaneamente).

- Inscrição
- Análise Curricular e Motivação (eliminatória)
- Testes (não é eliminatório)
- Entrevista por Competência (eliminatória)
- ATENÇÃO: durante o processo seletivo, a comprovação de conhecimentos técnicos poderá ser solicitada.

Os candidatos classificados nas etapas acima poderão ser submetidos a entrevista com especialista da área e/ou autoridade do órgão.

Para mais informações de como se preparar para cada fase, [clique aqui](#).

Período de inscrição: 22/07/2021 a 29/07/2021, às 11h59 (da manhã, horário de Brasília)

Mais Informações

Remuneração e benefícios

- Remuneração mensal de R\$ 5.610,00 (DAD-8)
- Auxílio refeição;
- Férias e 13º salário proporcionais ao tempo trabalhado;
- Plano de saúde opcional com coparticipação; IPSEMG
- Carga horária de 40 horas semanais com flexibilidade de entrada, saída e almoço. O horário diário deve ser cumprido preferencialmente entre 07h e 19h com dedicação exclusiva.

Formato de contratação

Cargo comissionado.

Local de trabalho e disponibilidade para viagens

Rod. Papa João Paulo II, N° 4143, Prédio Minas, 12º andar, Bairro: Serra Verde, 31630-901, Belo Horizonte – MG

[Clique aqui para se inscrever](#)